

**Memo**

Plaats en datum  
Middelburg, 17 september 2012

Referentienummer  
269239

Kenmerk  
JvV

Aan  
Projectbureau Zeeweringen

Kopie aan

Van

Betreft  
Ecologische eindcontrole dijkwerkzaamheden Haven Walsoorden

|                           |              |
|---------------------------|--------------|
| PROJECTBUREAU ZEEWERINGEN | PAGINA 1     |
| DATUM ONTVANGST           |              |
| PROJECT MANAGER           |              |
| MANAGER PRODUCTIE/REGIO   |              |
| SECRETARIAAT              |              |
| TECHNISCHE AANSPRAKELIJKE |              |
| ONTOEGANGSBEHOUDING       |              |
| PROJECTBUREAU             |              |
| COORDINATOR               |              |
| TECHNISCHE AANSPRAKELIJKE |              |
| TECHNISCHE AANSPRAKELIJKE |              |
| TECHNISCHE AANSPRAKELIJKE |              |
| TECHNISCHE AANSPRAKELIJKE |              |
|                           | X            |
|                           | X            |
|                           | X            |
| ARCHIEF NR.               | P2DB-M-12303 |
| CIRCUIT NR.               |              |

## 1 Aanleiding

Op donderdag 13 september 2012 is een eindcontrole uitgevoerd op het dijktraject 'Haven Walsoorden', gericht op de uitvoering van de op grond van de Natuurbeschermingswet en Flora- en faunawet verplichte maatregelen. Voorafgaand aan de werkzaamheden op en rond de haven is een quickscan/voortoets op grond van de Flora- en faunawet en Natuurbeschermingswet 1998 uitgevoerd. Uitkomst van deze verkenning was dat voor de werkzaamheden géén ontheffing Ffwet en/of vergunning Nbwet vereist was. Op en rond de werklocatie bleken geen kwalificerende natuurwaarden aanwezig. Voor de enige aanwezige beschermde soort (aardaker) volstond het nemen van een mitigerende maatregel. Beïnvloeding van natuurwaarden aanwezig in Natura2000 gebied 'Westerschelde & Saeftinghe' bleek onwaarschijnlijk. Een wezenlijk of significant negatief effect kon bij voorbaat en volledig worden uitgesloten. Deze conclusie is voorgelegd aan het bevoegd gezag, de provincie Zeeland. De provincie deelde de uitkomst en achtte een vergunning Nbwet niet aan de orde. Een beoordeling op de naleving van eventuele vergunningvoorschriften is hier daarom niet nodig. De controle heeft zich beperkt tot een visuele inspectie van het eindresultaat, de uitvoering van de mitigerende maatregel, de afwerking van de dijk en het voorland en overige aspecten voor zo ver ecologisch relevant.

## 2 Ecologische maatregelen

De vooraf uitgevoerde ecologische verkenning heeft uitgewezen dat geen beschermde soorten in het beïnvloedingsgebied van het werk aanwezig zijn, met uitzondering van een groeiplaats van de aardaker. Deze beschermde soort bevond zich voorafgaand aan de werkzaamheden in een strook grond met daarin weliswaar niet beschermde, maar bijzondere plantensoorten. In totaal zijn 130 soorten gevonden. Verder bevinden zich langs het dijktraject enkele broedgevallen. Op basis van de ecologische gegevens is een beperkt aantal mitigerende maatregelen voorgesteld:

1. Voor aanvang van het broedseizoen (15 maart) wordt begonnen met voorbereidende werkzaamheden.
2. De gras- en kruidenvegetatie binnen het gehele projectgebied dient vlak voor 15 maart kort gemaaid en gehouden te worden. Het maaien zal vanuit een richting gebeuren, op die manier hebben dieren de gelegenheid om te vluchten.

Overig te treffen mitigerende maatregelen zijn:

3. Bij het tijdens de werkzaamheden onverwacht voorkomen van beschermde amfibieën,



- vogels, zoogdieren en planten worden mitigerende maatregelen getroffen binnen het kader van de gedragscode van de Waterschappen
4. De leeflaag (25 cm) van de hoogwaterkering en overige onverharde delen die vergraven worden, wordt apart gezet, zodat deze na afloop weer teruggebracht kan worden (ivm zadenbank).
  5. De oorspronkelijke situatie van het haventerrein en de hoogwaterkering wordt hersteld na afloop. Resterende materialen die over zijn na de werkzaamheden worden verwijderd. Het haventerrein wordt vooraf opgenomen en in een vergelijkbare rommelige staat terug gebracht. Leeflaag wordt terug gezet op hoogwaterkering en eventueel andere onverharde delen waar de bodem vergraven is (zie ook 4).

### 3 Bevindingen

Maatregel 1: uitgevoerd

Maatregel 2: Uitgevoerd

Maatregel 3: Niet nodig gebleken

Maatregel 4: leeflaag bleek overal conform maatregel teruggeplaatst. Groeiplaatsen van bijzondere soorten bleken niet langer aanwezig. Vrijwel het hele dijktraject is al weer begroeid en groen, maar de vegetatie bestaat uitsluitend uit soorten die snel na verstoring ontkiemen of uitlopen. Opmerkelijk is het her en der in de leeflaag kiemen en bloeien van afrikaantjes. Maar ook: op één locatie zijn twee jonge exemplaren van wat zeer waarschijnlijk aardaker is aanwezig. Het terugplaatsen van de leeflaag lijkt daarmee succesvol.

Voorland: het dijktraject grenst aan haventerrein, niet aan de Westerschelde. Het voorterrein was en is nog steeds rommelig.



Impressie dijktraject en voorland

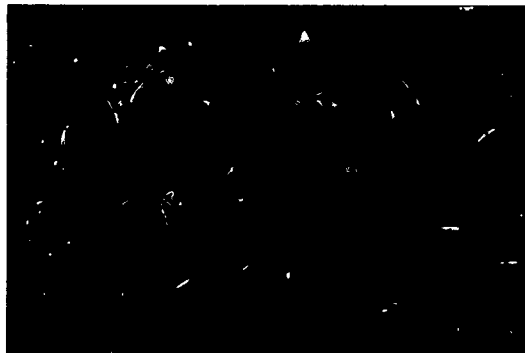

Aardaker in teruggeplaatste leeflaag



Afrikaantjes op de kruin



Storingsvegetatie

[REDACTED] (DZL)

---

**Van:** [REDACTED] (DZL)

**Verzonden:** dinsdag 18 september 2012 13:50

**Aan:** [REDACTED]

**CC:** [REDACTED]

**Onderwerp:** FW: Memo eindcontrole Haven Walsoorden

**Bijlagen:** Memo eindcontrole Haven Walsoorden.doc

Goedemiddag [REDACTED],

Op verzoek van [REDACTED] stuur ik jullie bijgaande memo. Een kopie van de memo ligt in jullie bakjes.

Met vriendelijke groet,

[REDACTED]

---

[REDACTED]  
[REDACTED] (DZL)  
**Onderwerp:** Memo eindcontrole Haven Walsoorden

Hallo [REDACTED],

Bijgaand document kan ingeboekt en vervolgens verzonden worden aan betrokkenen bij dit traject.

Groeten,

[REDACTED]  
senior adviseur landelijk gebied en ecologie  
Grontmij Nederland B.V.

[REDACTED] W [www.grontmij.nl](http://www.grontmij.nl) | Handelsregister 30129769

<< Please read our E-mail Disclaimer at: [Emaildisclaimer.Grontmij.com](http://Emaildisclaimer.Grontmij.com) >>